

**ΑΠΟΛΟΓΙΣΜΟΣ ΠΡΟΓΡΑΜΜΑΤΟΣ  
ΔΙΕΤΙΑΣ 2021 – 2022  
ΟΕΦ ΑΓΡΟΤΙΚΟΥ ΣΤΑΦΙΔΙΚΟΥ  
ΕΛΑΙΟΥΡΓΙΚΟΥ ΣΥΝΕΤΑΙΡΙΣΜΟΥ  
ΣΗΤΕΙΑΣ**



- ▶ Η ΟΕΦ ΑΓΡΟΤΙΚΟΥ ΣΤΑΦΙΔΙΚΟΥ ΕΛΑΙΟΥΡΓΙΚΟΥ ΣΥΝΕΤΑΙΡΙΣΜΟΥ ΣΗΤΕΙΑΣ υλοποίησε πρόγραμμα εργασίας για τη διετία 2021-2022 συνολικού εγκεκριμένου προϋπολογισμού ύψους **341.388,00 €**



- ▶ Το εγκεκριμένο Πρόγραμμα συγχρηματοδοτήθηκε από την Ευρωπαϊκή Ένωση, το Υπουργείο Αγροτικής Ανάπτυξης και Τροφίμων και την Ο.Ε.Φ.

**ΤΟΜΕΑΣ Β - ΒΕΛΤΙΩΣΗ ΤΩΝ  
ΠΕΡΙΒΑΛΛΟΝΤΙΚΩΝ ΕΠΙΠΤΩΣΕΩΝ  
ΤΗΣ ΕΛΑΙΟΚΑΛΛΙΕΡΓΕΙΑΣ**

ΜΕΤΡΟ: Β.ii | ΑΝΑΠΤΥΞΗ ΟΡΘΩΝ ΓΕΩΡΓΙΚΩΝ ΠΡΑΚΤΙΚΩΝ ΕΛΑΙΟΚΑΛΛΙΕΡΓΕΙΑΣ ΜΕ ΒΑΣΗ ΠΕΡΙΒΑΛΛΟΝΤΙΚΑ ΚΡΙΤΗΡΙΑ ΠΡΟΣΑΡΜΟΣΜΕΝΑ ΣΤΙΣ ΤΟΠΙΚΕΣ ΣΥΝΘΗΚΕΣ, ΚΑΘΩΣ ΚΑΙ ΤΗ ΔΙΑΔΟΣΗ ΤΟΥΣ ΣΤΟΥΣ ΕΛΑΙΟΚΑΛΛΙΕΡΓΗΤΕΣ ΚΑΙ ΠΑΡΑΚΟΛΟΥΘΗΣΗ ΤΗΣ ΠΡΑΚΤΙΚΗΣ ΕΦΑΡΜΟΓΗΣ ΤΟΥΣ

- ▶ Ανάπτυξη Συστήματος Παρακολούθησης Κλιματικής Αλλαγής, το οποίο αξιοποιεί τεχνολογίες αιχμής (αξιοποίηση δεδομένων τηλεμετρικού σταθμού, δορυφορικών εικόνων, παρατηρήσεων επιβλέποντα Γεωπόνου) και παρέχει εξατομικευμένη πληροφόρηση στους παραγωγούς – μέλη της ΟΕΦ.
- ▶ Πραγματοποίηση παράλληλα μιας σειράς δειγματοληψιών εδάφους ώστε να εντοπιστούν οι ανάγκες λίπανσης στους ελαιώνες και να αποφευχθούν φαινόμενα υπερλίπανσης



- ▶ **Αποτελέσματα :** Ανάπτυξη και εφαρμογή Συστήματος Παρακολούθησης της Κλιματικής Αλλαγής για Παραγωγούς μέλη της ΟΕΦ με την αξιοποίηση ψηφιακών εργαλείων

# ΜΕΤΡΟ: Β.ii | ΑΝΑΠΤΥΞΗ ΟΡΘΩΝ ΓΕΩΡΓΙΚΩΝ ΠΡΑΚΤΙΚΩΝ ΕΛΑΙΟΚΑΛΛΙΕΡΓΕΙΑΣ ΜΕ ΒΑΣΗ ΠΕΡΙΒΑΛΛΟΝΤΙΚΑ ΚΡΙΤΗΡΙΑ ΠΡΟΣΑΡΜΟΣΜΕΝΑ ΣΤΙΣ ΤΟΠΙΚΕΣ ΣΥΝΘΗΚΕΣ, ΚΑΘΩΣ ΚΑΙ ΤΗ ΔΙΑΔΟΣΗ ΤΟΥΣ ΣΤΟΥΣ ΕΛΑΙΟΚΑΛΛΙΕΡΓΗΤΕΣ ΚΑΙ ΠΑΡΑΚΟΛΟΥΘΗΣΗ ΤΗΣ ΠΡΑΚΤΙΚΗΣ ΕΦΑΡΜΟΓΗΣ ΤΟΥΣ

- 1<sup>η</sup> σελίδα : αποτύπωση υφιστάμενης κατάστασης του υπό ανάλυση αγροτεμαχίου (παράμετροι που δείχνουν την εικόνα γονιμότητας του αγροτεμαχίου)

**Στοιχεία Παραγωγού**  
 Ονοματεπώνυμο :

**Στοιχεία Εδαφολογικού Δείγματος**  
 Α.Μ.Δ.Ε.:  Κωδικός Διανομής:   
 Βάθος (εκ.):  GPS:

**Στοιχεία Αγροτεμαχίου**  
 Νομός :   
 Κοινότητα :   
 Τοπωνύμιο :   
 Χαρτογραφικό Υπόβαθρο :   
 Έκταση :   
 14,40  
 Ημ/νια Συμβουλής Άπινσης :   
 Ημ/νια Λήψης Δείγματος :



**Υφιστάμενη Θρεπτική Κατάσταση**

	Χαρακ/σμός Εδάφους	Μηχανική Σύσταση	Άργιλος C%	Πυλ. S%	Άμμος S%	pH παταύ	Λιγνιμότητα (EC) mS/cm	Ολικό CaCO <sub>3</sub> %	Ενεργό CaCO <sub>3</sub> %
Μετρούμενες	M	MB	38,7	38,0	23,3	7,2	0,93	0,4	-
Όρια Ελά	-	-	-	-	-	6,5 - 8	< 2	< 10	< 5
Χαρακτηρισμός	-	-	-	-	-	ΚΑΝΟΝΙΚΗ	ΚΑΛΗ	ΧΑΜ.	-

	Όργ. Ουσία % (υγρή καύση)	Άζωτο N-NO <sub>3</sub> ppm (KCL 1M & UV-VIS)	Φωσφόρος (P) ppm Μέθοδος Οξείας	Κάλιο (K) ppm	Μαγνήσιο (Mg) ppm απόλυση με CH <sub>3</sub> COONH <sub>4</sub>
Μετρούμενες	9,3	36,6	11,7	440,0	332,0
Όρια Ελά	> 2	20 - 40	23,0 - 42,0	205,0 - 350,0	93,0 - 167,0
Χαρακτηρισμός	ΠΟΛΥ ΥΨΗΛ.	E	A	Y	Y

	(Ca) ppm	Σίδηρος (Fe) ppm	Ψευδάργυρος (Zn) ppm	Μαγγάνιο (Mn) ppm	Χαλκός (Cu) ppm	Βόριο (B) ppm (Ζεών Υδαρ)
Μετρούμενες	7966,0	46,9	2,0	65,4	11,3	1,3
Όρια Ελά	300 - 750	7 - 25	1 - 2,5	12 - 25	0,8 - 1,5	0,75 - 1,25
Χαρακτηρισμός	Y	Y	E	Y	Y	Y

ΘΡΕΠΤΙΚΗ ΚΑΤΑΣΤΑΣΗ ΕΔΑΦΟΥΣ: | A: Αντιπάρκα, MA: Μερική Αντιπάρκα, ME: Μερική Επάρκα, E: Επάρκα, ΥΥ:Υπερέπάρκα

**ΣΥΝΟΠΤΙΚΗ ΠΕΡΙΓΡΑΦΗ ΤΟΥ ΕΔΑΦΟΥΣ**

Πρόκειται περί εδάφους Μέτρια Βαρείας Μηχανικής Σύστασης (CL), Ουδέτερης Αντιδρασσης (pH), Χαμηλής περικοκτικότητας σε Ανθρακικό Ασβέστιο, Πολύ Υψηλής Περιεκτικότητας σε Οργανική Ουσία και Κανονικής Αλατότητας.



## ΜΕΤΡΟ: Β.ii | ΑΝΑΠΤΥΞΗ ΟΡΘΩΝ ΓΕΩΡΓΙΚΩΝ ΠΡΑΚΤΙΚΩΝ ΕΛΑΙΟΚΑΛΛΙΕΡΓΕΙΑΣ ΜΕ ΒΑΣΗ ΠΕΡΙΒΑΛΛΟΝΤΙΚΑ ΚΡΙΤΗΡΙΑ ΠΡΟΣΑΡΜΟΣΜΕΝΑ ΣΤΙΣ ΤΟΠΙΚΕΣ ΣΥΝΘΗΚΕΣ, ΚΑΘΩΣ ΚΑΙ ΤΗ ΔΙΑΔΟΣΗ ΤΟΥΣ ΣΤΟΥΣ ΕΛΑΙΟΚΑΛΛΙΕΡΓΗΤΕΣ ΚΑΙ ΠΑΡΑΚΟΛΟΥΘΗΣΗ ΤΗΣ ΠΡΑΚΤΙΚΗΣ ΕΦΑΡΜΟΓΗΣ ΤΟΥΣ

- 2<sup>η</sup> σελίδα : αποτύπωση συμβουλής λίπανσης με ακριβείς πληροφορίες για την ποσότητα, το είδος, τον τρόπο και τον χρόνο εφαρμογής του λιπάσματος για το κάθε δείγμα αγροτεμαχίου

Συμβουλή λίπανσης για καλλιέργεια Ελιά Ξηρική					
Θρεπτικό Στοιχείο	Δόση (Μονάδες)	Συνιστώμενο Λίπασμα		Τρόπος Εφαρμογής Λιπάσματος	Περίοδος Εφαρμογής Λιπάσματος
		Kg/στρ.	Είδος		
Άζωτο (N)	3.8	18.0	Θειική Αμμωνία (21-0-0)	Βασική Λίπανση σε 1-2 δόσεις στο διάστημα Ιανουαρίου-Μαρτίου, με ελαφρά ενσωμάτωση στο έδαφος.	Ιανουάριος - Μάρτιος
Φώσφορος (P <sub>2</sub> O <sub>5</sub> )	11.4	25.0	Τριπλό Υπερφωσφορικό (0-46-0) ή αντίστοιχη ποσότητα λιπάσματος Υδατοδιαλυτού Φωσφόρου	Κατά την ΒΑΣΙΚΗ ΛΙΠΑΝΣΗ, κατά προτίμηση ΤΕΛΟΣ ΦΘΙΝΟΠΟΡΟΥ (ή εν ανάγκη και Τέλος Χειμώνα), με καλή ΕΝΣΩΜΑΤΩΣΗ στο έδαφος σε βάθος τουλάχιστον 20 cm. Η εφαρμογή του γίνεται στην προβλεπόμενη κόμη των δέντρων.	Τέλος φθινοπώρου ή εν ανάγκη και τέλος χειμώνα
Σίδηρος (Fe)			Χηλικός Σίδηρος (13% Fe-EDTA)	ΔΙΑΦΥΛΛΙΚΗ λίπανση με χηλικό Fe την περίοδο της έντονης βλάστησης την Άνοιξη, σύμφωνα με τις οδηγίες του παρασκευαστή.	Άνοιξη
Ψευδάργυρος (Zn)			Χηλικός Ψευδάργυρος (10% Zn-EDTA)	ΔΙΑΦΥΛΛΙΚΗ λίπανση με χηλικό Zn την περίοδο της έντονης βλάστησης την Άνοιξη, σύμφωνα με τις οδηγίες του παρασκευαστή.	Άνοιξη
Μαγγάνιο (Mn)			Χηλικό Μαγγάνιο (15% Mn-EDTA)	ΔΙΑΦΥΛΛΙΚΗ λίπανση με χηλικό Mn την περίοδο της έντονης βλάστησης την Άνοιξη, σύμφωνα με τις οδηγίες του παρασκευαστή.	Άνοιξη

A.M.D.E. :	Όνοματεπώνυμο :	Έκδοση :	0.8b3
Ημ/νία Εκτ. :	Ηλικία Φυτού :	50	

<b>ΠΑΡΑΤΗΡΗΣΕΙΣ:</b>

ΦΥΛΛΟΔΙΑΓΝΩΣΤΙΚΗ: Οι υψηλές τιμές pH ή/και Ανθρακικού Ασβεστίου στο έδαφος μπορεί να προκαλέσουν τροφοπενίες στα δένδρα. Σινησάται έλεγχος με φυλλοδιαγνωστική ανάλυση (Ιούλ. ή Νοέμ.-Δεκέμ.) για αντιμετώπιση τυχόν ελλείψεων, με ψεκασμούς.

ΜΕΤΡΟ: Β.iii | ΜΕΤΡΑ ΕΠΟΧΙΑΚΗΣ ΠΑΡΑΤΗΡΗΣΗΣ ΤΗΣ ΕΞΕΛΙΞΗΣ ΤΩΝ ΠΛΗΘΥΣΜΩΝ ΤΟΥ ΔΑΚΟΥ ΜΕ ΤΗΝ ΑΞΙΟΠΟΙΗΣΗ ΚΑΙΝΟΤΟΜΩΝ ΤΕΧΝΟΛΟΓΙΩΝ ΚΑΙ ΨΗΦΙΑΚΩΝ ΥΠΗΡΕΣΙΩΝ

- ▶ Ανάπτυξη Συστήματος Εποχιακής Παρατήρησης του Δάκου για παραγωγούς μέλη της ΟΕΦ με την αξιοποίηση ψηφιακών εργαλείων, το οποίο παρέχει έγκαιρη και ακριβή πληροφόρηση όσον αφορά στην :
  - ❑ Παρακολούθηση των πληθυσμών του δάκου
  - ❑ Επισήμανση του οικονομικού ορίου επέμβασης ανάλογα με το στάδιο ανάπτυξης του εντόμου
  - ❑ Εφαρμογή των απαιτήσεων των Κανόνων Πολλαπλής Συμμόρφωσης
  - ❑ Έκδοση γεωργικών προειδοποιήσεων
  - ❑ Κοινοποίηση οδηγιών στους αρμόδιους φορείς για την αντιμετώπιση του εντόμου



Θηλυκό



Αρσενικό

## ΜΕΤΡΟ: Β.iii | ΜΕΤΡΑ ΕΠΟΧΙΑΚΗΣ ΠΑΡΑΤΗΡΗΣΗΣ ΤΗΣ ΕΞΕΛΙΞΗΣ ΤΩΝ ΠΛΗΘΥΣΜΩΝ ΤΟΥ ΔΑΚΟΥ ΜΕ ΤΗΝ ΑΞΙΟΠΟΙΗΣΗ ΚΑΙΝΟΤΟΜΩΝ ΤΕΧΝΟΛΟΓΙΩΝ ΚΑΙ ΨΗΦΙΑΚΩΝ ΥΠΗΡΕΣΙΩΝ

- ▶ Πραγματοποιήθηκε μια σειρά εργασιών υπαίθρου που περιελάμβαναν:
  - ❑ Την αρχική εγκατάσταση δακοπαγίδων τύπου Mc Phail (σε αναλογία 1 παγίδα/1200 δέντρα, σύμφωνα με τα πρότυπα κρατικού προγράμματος δακοκτονίας που εφαρμόζεται ανά περιφέρεια)
  - ❑ Την πλήρωση των δακοπαγίδων με ελκυστικό διάλυμα θειικής αμμωνίας σε αναλογία 2% σε νερό, το οποίο αντικαθίσταται τακτικά για την ορθότερη καταμέτρηση των συλληφθέντων ατόμων καθώς και την καλύτερη απόδοση αυτού
  - ❑ Την καταγραφή μιας σειράς δεδομένων (αύξων αριθμός παγίδας, τοποθεσία με συντεταγμένες Χ & Ψ, ιδιοκτήτης αγροτεμαχίου, καταγραφή αριθμού ενήλικων πληθυσμών εντόμου)
- ▶ **Αποτελέσματα** : Ανάπτυξη και εφαρμογή Συστήματος Εποχιακής Παρατήρησης Δάκου για παραγωγούς μέλη της ΟΠ με την αξιοποίηση ψηφιακών εργαλείων

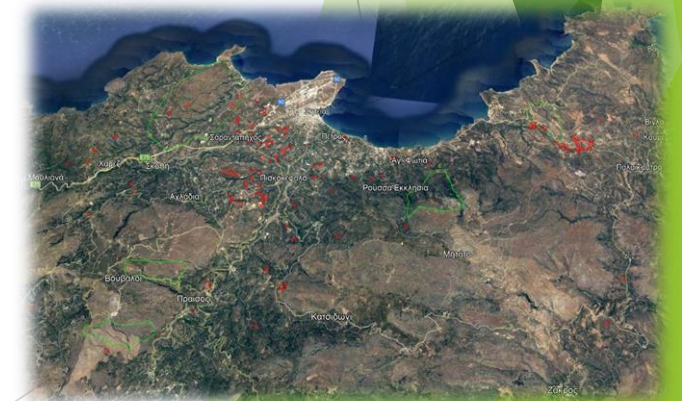



## ΜΕΤΡΟ: Β.iv | ΑΝΑΠΤΥΞΗ ΚΑΙ ΕΦΑΡΜΟΓΗ ΟΛΟΚΛΗΡΩΜΕΝΗΣ ΔΙΑΧΕΙΡΙΣΗΣ ΕΛΑΙΟΚΑΛΛΙΕΡΓΕΙΑΣ, ΜΕ ΣΤΟΧΟ ΤΗΝ ΠΡΟΣΤΑΣΙΑ ΤΟΥ ΠΕΡΙΒΑΛΛΟΝΤΟΣ ΚΑΙ ΤΗ ΔΙΑΤΗΡΗΣΗ ΤΟΥ ΤΟΠΙΟΥ

- ▶ Η Ολοκληρωμένη Διαχείριση Ελαιοκαλλιέργειας είναι μια μορφή εναλλακτικής γεωργίας που εφαρμόστηκε σε όλους τους παραγωγούς – μέλη της ΟΕΦ για την παραγωγή υψηλής ποιότητας πιστοποιημένων και ασφαλών προϊόντων, τα οποία παρήχθησαν με διαδικασίες φιλικές προς το περιβάλλον, με την επιστημονική υποστήριξη και παρακολούθηση από τον Επιβλέποντα Γεωργικό Σύμβουλο/ Γεωπόνο.



- ▶ Η Ολοκληρωμένη Διαχείριση στόχευσε στην:
  - ❑ Παραγωγή ασφαλούς, ποιοτικού και ανταγωνιστικού προϊόντος για τον καταναλωτή.
  - ❑ Προστασία του περιβάλλοντος και διαχείριση των ρύπων μέσα από την ελαχιστοποίηση των αρνητικών περιβαλλοντικών επιπτώσεων της γεωργίας.
  - ❑ Προστασία της υγείας και της ασφάλειας όλων των παραγωγών και του αντίστοιχου προσωπικού.

# ΜΕΤΡΟ: B.iv | ΑΝΑΠΤΥΞΗ ΚΑΙ ΕΦΑΡΜΟΓΗ ΟΛΟΚΛΗΡΩΜΕΝΗΣ ΔΙΑΧΕΙΡΙΣΗΣ ΕΛΑΙΟΚΑΛΛΙΕΡΓΕΙΑΣ, ΜΕ ΣΤΟΧΟ ΤΗΝ ΠΡΟΣΤΑΣΙΑ ΤΟΥ ΠΕΡΙΒΑΛΛΟΝΤΟΣ ΚΑΙ ΤΗ ΔΙΑΤΗΡΗΣΗ ΤΟΥ ΤΟΠΙΟΥ

- ▶ **Αποτελέσματα :** Πιστοποίηση Ολοκληρωμένης Διαχείρισης για δύο συνεχείς καλλιεργητικές περιόδους για παραγωγούς - μέλη της ΟΕΦ, σύμφωνα με το εθνικό πρότυπο **AGRO 2-1:2019 & AGRO 2-2:2019** από διαπιστευμένο από τον ΕΣΥΔ φορέα πιστοποίησης.

ΕΛΛΗΝΙΚΗ ΔΗΜΟΚΡΑΤΙΑ  
ΕΛΛΗΝΙΚΟ ΓΕΩΡΓΙΚΟ ΟΡΓΑΝΙΣΜΟ ΕΡΕΥΝΑΣ ΚΑΙ ΔΗΜΗΤΡΑ  
Επίσημοι φορείς πιστοποίησης  
Ελληνικός Γεωργικός Οργανισμός - Δήμητρα  
Υπουργείο Αγροτικής Ανάπτυξης & Τροφίμων

TUV  
AUSTRIA  
www.tuvaustriahellas.gr  
Ανεξαρτησία, Φορέας Πιστοποίησης από  
το Υπουργείο Αγροτικής Ανάπτυξης & Τροφίμων  
ΥΠΕΚΕ 1404/16.04.2019

**ΑΡΙΘΜΟΣ ΠΙΣΤΟΠΟΙΗΤΙΚΟΥ ΚΑΙ ΣΥΜΒΑΣΗΣ  
GR20-AG8435-0222**

Με το παρόν ο Φορέας Πιστοποίησης << TÜV AUSTRIA ΕΛΛΑΣ Μ.Ε.Π.Ε. >> πιστοποιεί ότι:  
η γεωργική εκμετάλλευση " **ΑΓΡΟΤΙΚΟΣ ΣΤΑΦΙΔΙΚΟΣ ΕΛΑΙΟΥΡΓΙΚΟΣ ΣΥΝΕΤΑΙΡΙΣΜΟΣ ΣΗΤΕΙΑΣ** "  
(Διεύθυνση: Σητεία - Κολονέλος, 72300 / Σητεία Λασιθίου Κρήτης )  
συμμορφώνεται με τις απαιτήσεις  
των προτύπων **AGRO 2-1 και AGRO 2-2** (3η Έκδοση)  
«Διαχείριση Αγροτικού Περιβάλλοντος-Ολοκληρωμένη Διαχείριση στη Γεωργική  
Παραγωγή, Μέρος 1: Προδιαγραφή και Μέρος 2: Απαιτήσεις για την εφαρμογή στη  
φρυστική παραγωγή»,  
όσον αφορά στο πεδίο πιστοποίησης:

**ΠΑΡΑΓΩΓΗ ΠΡΟΪΟΝΤΩΝ ΟΛΟΚΛΗΡΩΜΕΝΗΣ ΔΙΑΧΕΙΡΙΣΗΣ  
ΤΗΣ ΚΑΛΛΙΕΡΓΕΙΑΣ  
ΕΛΙΑΣ & ΕΛΙΑΣ ΕΛΑΙΟΠΟΙΗΣΙΜΗΣ**

Αριθμός Έκδοσης: 1  
Ημερομηνία Έκδοσης: 29/03/2022  
Ημερομηνία Λήξης: 28/03/2023



Στο Πιστοποιητικό επισυνάπτεται ως Παράρτημα, λίστα παραγωγών-μελών και αγροτεμαχίων της  
γεωργικής εκμετάλλευσης  
Συνολικός αριθμός παραγωγών: **244**, στρεμμάτων: **6552.10**  
Ημερομηνία Εκτύπωσης: 31/03/2022  
To παρόν Πιστοποιητικό εκδίδεται αυτόματα μέσω από το πληροφοριακό σύστημα του ΕΛΛΟ-ΔΗΜΗΤΡΑ «i-AGRO».

**ΤΟΜΕΑΣ Γ - ΒΕΛΤΙΩΣΗ ΤΗΣ  
ΑΝΤΑΓΩΝΙΣΤΙΚΟΤΗΤΑΣ ΤΗΣ  
ΕΛΑΙΟΚΑΛΛΙΕΡΓΕΙΑΣ ΜΕΣΩ  
ΕΚΣΥΓΧΡΟΝΙΣΜΟΥ**

## ΜΕΤΡΟ: Γ.iii.1 | ΚΑΤΑΡΤΙΣΕΙΣ ΤΩΝ ΕΛΑΙΟΠΑΡΑΓΩΓΩΝ ΣΕ ΝΕΕΣ ΤΕΧΝΙΚΕΣ ΚΑΛΛΙΕΡΓΕΙΑΣ

- ▶ Σχεδιασμός, ανάπτυξη και εφαρμογή μιας σειράς εκπαιδευτικών προγραμμάτων κατάρτισης των συμμετεχόντων στην δράση ελαιοπαραγωγών μελών της ΟΕΦ, σε νέες τεχνικές καλλιέργειας βελτιώνοντας έτσι και το επίπεδο ανταγωνιστικότητας της ελαιοκαλλιέργειας
- ▶ Στόχος είναι η διενέργεια ουσιαστικής κατάρτισης των ελαιοπαραγωγών και η πραγματική εφαρμογή της θεωρητικής γνώσης που θα αποκτήσουν κατά την υλοποίηση του εν λόγω εκπαιδευτικού προγράμματος
- ▶ Η ουσιαστική αλληλεπίδραση με τα έως τώρα εφαρμοζόμενα συστήματα διαχείρισης της ελαιοκαλλιέργειας και η εφαρμογή των αρχών τους απευθείας στον αγρό



## ΜΕΤΡΟ: Γ.iii.1 | ΚΑΤΑΡΤΙΣΕΙΣ ΤΩΝ ΕΛΑΙΟΠΑΡΑΓΩΓΩΝ ΣΕ ΝΕΕΣ ΤΕΧΝΙΚΕΣ ΚΑΛΛΙΕΡΓΕΙΑΣ

- ▶ Το θεωρητικό κομμάτι πραγματοποιήθηκε με διαλέξεις με τη χρήση κατάλληλου οπτικοακουστικού υλικού καθώς και διανεμήθηκε στους συμμετέχοντες έντυπο και ηλεκτρονικό εκπαιδευτικό αρχείο
- ▶ Το εκπαιδευτικό υλικό διανεμήθηκε σε έντυπη μορφή αλλά υπήρξε διαθέσιμο και σε ηλεκτρονική μορφή στην ιστοσελίδα της ΟΕΦ : <http://stafidikos.oliveoil-po.com/>
- ▶ Οι θεματικές ενότητες που αναπτύχθηκαν καθ' όλη τη διάρκεια του προγράμματος υλοποίησης περιόδου 2021 -2022 ήταν οι κάτωθι:
  - ❑ Ορθολογική διαχείριση χημικών εισροών
  - ❑ Ανθρακικό αποτύπωμα
  - ❑ Ψηφιακές τεχνολογίες και βιώσιμη διαχείριση ενέργειας
  - ❑ Εφαρμογή εναλλακτικών τεχνικών λίπανσης

# ΕΝΔΕΙΚΤΙΚΑ ΕΓΧΕΙΡΙΔΙΑ ΕΚΠΑΙΔΕΥΤΙΚΟΥ ΥΛΙΚΟΥ ΠΟΥ ΔΙΑΝΕΜΗΘΗΚΑΝ ΣΤΟΥΣ ΠΑΡΑΓΩΓΟΥΣ

ΠΡΟΓΡΑΜΜΑ Ο.Ε.Φ.  
2021-2022

agron

**ΕΓΧΕΙΡΙΔΙΟ ΕΚΠΑΙΔΕΥΣΗΣ**

Θεματική Ενότητα:  
Ανθρακικό αποτύπωμα

Υλοποίηση δράσης Γ.ΙΙ.1 με τίτλο:  
Κατάρτιση των παραγωγών σε νέες τεχνικές καλλιέργειας

Πρόγραμμα συγχρηματοδοτούμενο από την ΕΕ και την Ελλάδα Καν (ΕΕ) 611/2014, 615/2014 & 2220/2020, Δράση Γ.ΙΙ.1 του εγκριμένου προγράμματος με απόφαση της Πρωτοπαμένης Γενικής Δ/σης Τροφίμων του Υπ.Α.Α.Τ.

ΠΡΟΓΡΑΜΜΑ Ο.Ε.Φ.  
2021-2022

agron

**ΕΓΧΕΙΡΙΔΙΟ ΕΚΠΑΙΔΕΥΣΗΣ**

Θεματική Ενότητα:  
Αρχές Διαχείρισης Ενέργειας

Υλοποίηση δράσης Γ.ΙΙΙ.2 με τίτλο:  
Εφαρμογή αρχών βιώσιμης διαχείρισης ελαιοκαλλιέργειας – Τεχνικές επιδείξεις

Πρόγραμμα συγχρηματοδοτούμενο από την ΕΕ και την Ελλάδα Καν (ΕΕ) 611/2014, 615/2014 & 2220/2020, Δράση Γ.ΙΙΙ.2 του εγκριμένου προγράμματος με απόφαση της Πρωτοπαμένης Γενικής Δ/σης Τροφίμων του Υπ.Α.Α.Τ.

ΠΡΟΓΡΑΜΜΑ Ο.Ε.Φ.  
2021-2022

agron

**ΕΓΧΕΙΡΙΔΙΟ ΕΚΠΑΙΔΕΥΣΗΣ**

Θεματική Ενότητα:  
Ορθολογική διαχείριση χημικών εισροών

Υλοποίηση δράσης Γ.ΙΙ.1 με τίτλο:  
Κατάρτιση των παραγωγών σε νέες τεχνικές καλλιέργειας

Πρόγραμμα συγχρηματοδοτούμενο από την ΕΕ και την Ελλάδα Καν (ΕΕ) 611/2014, 615/2014 & 2220/2020, Δράση Γ.ΙΙ.1 του εγκριμένου προγράμματος με απόφαση της Πρωτοπαμένης Γενικής Δ/σης Τροφίμων του Υπ.Α.Α.Τ.

## ΜΕΤΡΟ: Γ.iii.2 | ΕΦΑΡΜΟΓΗ ΑΡΧΩΝ ΒΙΩΣΙΜΗΣ ΔΙΑΧΕΙΡΙΣΗΣ ΕΛΑΙΟΚΑΛΛΙΕΡΓΕΙΑΣ – ΤΕΧΝΙΚΕΣ ΕΠΙΔΕΙΞΕΙΣ

- ▶ Στόχος της δράσης είναι η διενέργεια ουσιαστικής κατάρτισης των ελαιοπαραγωγών και η πραγματική εφαρμογή της θεωρητικής γνώσης που θα αποκτήσουν κατά την υλοποίηση του εν λόγω εκπαιδευτικού προγράμματος.
- ▶ Το πρακτικό κομμάτι διενεργήθηκε με επιτόπιες εκπαιδεύσεις στα αγροτεμάχια , με ταυτόχρονη επίδειξη ορθών καλλιεργητικών τεχνικών και πρακτικών επίδειξης νέων τεχνικών καλλιέργειας και συγκομιδής
- ▶ Παράλληλα, ως στόχος εντοπίζεται και η ουσιαστική πλέον αλληλεπίδραση με τις υπόλοιπες δράσεις του προγράμματος κυρίως του τομέα Β, Δ και Ε, οι οποίες αφορούν την ποιότητα του ελαιοκάρπου.
- ▶ Οι θεματικές ενότητες που αναπτύχθηκαν καθ' όλη τη διάρκεια του προγράμματος υλοποίησης περιόδου 2021 -2022 ήταν οι κάτωθι:
  - ❑ Αρχές εναλλακτικής διαχείρισης
  - ❑ Αρχές διαχείρισης ενέργειας

## ΦΩΤΟΓΡΑΦΙΚΟ ΥΛΙΚΟ ΑΠΟ ΤΗ ΣΥΜΜΕΤΟΧΗ ΤΩΝ ΠΑΡΑΓΩΓΩΝ ΣΤΙΣ ΕΚΠΑΙΔΕΥΣΕΙΣ





**ΤΟΜΕΑΣ Δ - ΒΕΛΤΙΩΣΗ ΤΗΣ  
ΠΟΙΟΤΗΤΑΣ ΤΗΣ ΠΑΡΑΓΩΓΗΣ  
ΕΛΑΙΟΛΑΔΟΥ ΚΑΙ ΕΠΙΤΡΑΠΕΖΙΩΝ  
ΕΛΙΩΝ**

ΜΕΤΡΟ: Δ.ΙV. | ΠΑΡΟΧΗ ΤΕΧΝΙΚΗΣ ΒΟΗΘΕΙΑΣ ΣΤΗΝ ΠΑΡΑΓΩΓΗ, ΣΤΗΝ ΕΛΑΙΟΥΡΓΙΚΗ ΜΕΤΑΠΟΙΗΤΙΚΗ ΒΙΟΜΗΧΑΝΙΑ, ΣΤΙΣ ΕΠΙΧΕΙΡΗΣΕΙΣ ΠΑΡΑΓΩΓΗΣ ΕΠΙΤΡΑΠΕΖΙΩΝ ΕΛΙΩΝ, ΣΤΑ ΕΛΑΙΟΤΡΙΒΕΙΑ ΚΑΙ ΣΤΑ ΣΥΣΚΕΥΑΣΤΗΡΙΑ ΣΕ ΘΕΜΑΤΑ ΠΟΥ ΣΧΕΤΙΖΟΝΤΑΙ ΜΕ ΤΗΝ ΠΟΙΟΤΗΤΑ ΤΩΝ ΠΡΟΪΟΝΤΩΝ

- ▶ Η ποιότητα του ελαιόλαδου και των επιτραπέζιων ελιών που φτάνουν στον τελικό καταναλωτή, είναι άμεσα συνδεδεμένη με μια σειρά παραμέτρων σχετικών με τη μονάδα μεταποίησης και καθορίζονται από:
  - ❑ την κατάσταση του βιομηχανικού και τεχνικού εξοπλισμού της μονάδας
  - ❑ το επίπεδο της τεχνογνωσίας του ανθρώπινου δυναμικού και
  - ❑ τα συστήματα διαχείρισης, τα οποία εφαρμόζονται για την επεξεργασία της α' ύλης.
- ▶ Ελλείψεις και δυσλειτουργίες σε μία από τις παραπάνω παραμέτρους, αυτόματα επηρεάζει αρνητικά την ποιότητα του τελικού προϊόντος.

ΜΕΤΡΟ: Δ.ιv. | ΠΑΡΟΧΗ ΤΕΧΝΙΚΗΣ ΒΟΗΘΕΙΑΣ ΣΤΗΝ ΠΑΡΑΓΩΓΗ, ΣΤΗΝ ΕΛΑΙΟΥΡΓΙΚΗ ΜΕΤΑΠΟΙΗΤΙΚΗ ΒΙΟΜΗΧΑΝΙΑ, ΣΤΙΣ ΕΠΙΧΕΙΡΗΣΕΙΣ ΠΑΡΑΓΩΓΗΣ ΕΠΙΤΡΑΠΕΖΙΩΝ ΕΛΙΩΝ, ΣΤΑ ΕΛΑΙΟΤΡΙΒΕΙΑ ΚΑΙ ΣΤΑ ΣΥΣΚΕΥΑΣΤΗΡΙΑ ΣΕ ΘΕΜΑΤΑ ΠΟΥ ΣΧΕΤΙΖΟΝΤΑΙ ΜΕ ΤΗΝ ΠΟΙΟΤΗΤΑ ΤΩΝ ΠΡΟΪΟΝΤΩΝ

- ▶ Η ΟΕΦ, μέσω της εγκεκριμένης δράσης, προχώρησε στην αναβάθμιση των υπάρχουσών υποδομών της και στον εκσυγχρονισμό της μονάδας της ώστε να καλύπτει πλήρως όλες τις αναγκαίες προδιαγραφές και να διαφυλάσσει την ποιότητα των παραγόμενων ελαιοκομικών τους προϊόντων, η μεταποίηση των οποίων θα γίνεται με τα πλέον σύγχρονα εξαρτήματα.
- ▶ Προμήθεια εξοπλισμού και εργασιών για τον εκσυγχρονισμό της γραμμής μονάδας του ελαιοτριβείου
  - ❑ Σπαστήρας ελαιόκαρπου
  - ❑ Κιτ τροφοδοσίας μαλακτών με ηλεκτροβαλβίδες και Αντλία
  - ❑ Αναβάθμιση του περιβάλλοντα χώρου του ελαιοτριβείου

**ΤΟΜΕΑΣ Ε - ΙΧΝΗΛΑΣΙΜΟΤΗΤΑ,  
ΠΙΣΤΟΠΟΙΗΣΗ ΚΑΙ ΠΡΟΣΤΑΣΙΑ ΤΗΣ  
ΠΟΙΟΤΗΤΑΣ ΤΟΥ ΕΛΑΙΟΛΑΔΟΥ ΚΑΙ ΤΩΝ  
ΕΠΙΤΡΑΠΕΖΙΩΝ ΕΛΙΩΝ, ΙΔΙΩΣ ΜΕ  
ΠΟΙΟΤΙΚΟ ΕΛΕΓΧΟ ΤΩΝ ΕΛΑΙΟΛΑΔΩΝ  
ΠΟΥ ΠΩΛΟΥΝΤΑΙ ΣΤΟΥΣ ΤΕΛΙΚΟΥΣ  
ΚΑΤΑΝΑΛΩΤΕΣ**



ΜΕΤΡΟ: Ε.ι. | ΑΝΑΠΤΥΞΗ, ΕΦΑΡΜΟΓΗ ΚΑΙ ΠΙΣΤΟΠΟΙΗΣΗ ΣΥΣΤΗΜΑΤΟΣ ΙΧΝΗΛΑΣΙΜΟΤΗΤΑΣ ΕΛΑΙΟΚΟΜΙΚΩΝ ΠΡΟΪΟΝΤΩΝ – ISO 22005:2007 – ΥΛΟΠΟΙΗΣΗ ΜΕ ΔΙΕΥΡΩΠΑΪΚΗ ΣΥΝΕΡΓΑΣΙΑ ΒΑΣΕΙ ΚΑΝ. (ΕΕ) ΑΡΙΘ. 1308/2013, ΑΡΘΡΟ 29, ΠΑΡ.3, ΣΗΜΕΙΟ Γ

- ▶ **Σκοπός της δράσης** : σχεδιασμός, ανάπτυξη, εφαρμογή και πιστοποίηση, σύμφωνα με το πρότυπο ISO 22005:2007, Συστήματος Ιχνηλασιμότητας που θα εξυπηρετεί τις ανάγκες της Ο.Ε.Φ., και θα περιλαμβάνει την ηλεκτρονική καταγραφή δεδομένων, σε άμεση συνεννόηση και συνεργασία με εγκεκριμένη Οργάνωση Παραγωγών της Ιταλίας, η οποία θα υλοποιεί αντίστοιχο πρόγραμμα εργασίας, στο πλαίσιο των κανονισμών (ΕΕ) αριθ. 611/14 και 615/14.
- ▶ **Ιχνηλασιμότητα** : Ορίζεται ως η παρακολούθηση της ροής των πληροφοριών και χαρακτηρίζεται από την ικανότητα επαλήθευσης με τεκμηριωμένες πληροφορίες της ταυτότητας, του ιστορικού, της θέσης ή της κατάστασης ενός προϊόντος
- ▶ **Ιχνηλασιμότητα στην αλυσίδα τροφίμων**: Ορίζεται ως η δυνατότητα ανίχνευσης και παρακολούθησης α' και β' υλών και υλικών συσκευασίας που χρησιμοποιούνται για την παραγωγή τροφίμων ή ουσιών που πρόκειται να ενσωματωθούν σε τρόφιμα, σε όλα τα στάδια παραγωγής, μεταποίησης, συσκευασίας, διανομής και πώλησης στους καταναλωτές.
- ▶ Η πλήρης ιχνηλάτιση προϋποθέτει την ύπαρξη και συνεχή λειτουργία συστήματος ιχνηλασιμότητας

ΜΕΤΡΟ: Ε.ι. | ΑΝΑΠΤΥΞΗ, ΕΦΑΡΜΟΓΗ ΚΑΙ ΠΙΣΤΟΠΟΙΗΣΗ ΣΥΣΤΗΜΑΤΟΣ ΙΧΝΗΛΑΣΙΜΟΤΗΤΑΣ ΕΛΑΙΟΚΟΜΙΚΩΝ ΠΡΟΪΟΝΤΩΝ – ISO 22005:2007 – ΥΛΟΠΟΙΗΣΗ ΜΕ ΔΙΕΥΡΩΠΑΪΚΗ ΣΥΝΕΡΓΑΣΙΑ ΒΑΣΕΙ ΚΑΝ. (ΕΕ) ΑΡΙΘ. 1308/2013, ΑΡΘΡΟ 29, ΠΑΡ.3, ΣΗΜΕΙΟ Γ

- ▶ **Σύστημα ιχνηλασιμότητας:** Ορίζεται ως το σύνολο των διαδικασιών που εφαρμόζονται για την παρακολούθηση των τροφίμων στις διάφορες φάσεις της παραγωγικής διαδικασίας και της διακίνησης στην αλυσίδα τροφίμων.
- ▶ Αν βρεθεί ελαττωματικό προϊόν , το σύστημα ιχνηλασιμότητας παρέχει όλα τα δεδομένα για την ανάκλησή του.
- ▶ Εκπόνηση συμφωνητικού συνεργασίας με τους Ιταλούς εταίρους (ITALIA OLIVICOLA)
- ▶ Πραγματοποιήθηκαν ενέργειες διάδοσης των δραστηριοτήτων της ΟΕΦ σε συνεργασία με την Ιταλική εγκεκριμένη Οργάνωση Παραγωγών στο Λονδίνο, Ζυρίχη και Μόναχο για το 1<sup>ο</sup> έτος υλοποίησης και στο Λονδίνο, Ρίγα και Οτάβα για το 2<sup>ο</sup> έτος υλοποίησης με αντικείμενο την οργανοληπτική αξιολόγηση εξαιρετικού παρθένου ελαιόλαδου διαφόρων ποικιλιών.

PRODUCER ORGANISATION OF  
AGRICULTURAL STAFIDIKOS OLIVE  
COOPERATIVE OF SITIA



Project funded by Reg. (EU) 611-615/2014

Activity 5.a. of the approved programme

AGREEMENT FOR THE COOPERATION BETWEEN THE P.O. OF  
AGRICULTURAL STAFIDIKOS OLIVE COOPERATIVE OF SITIA  
AND ITALIA OLIVICOLA FOR THE SETTING UP OF A COMMON  
SYSTEM OF TRACEABILITY (GRIT-T) FOR VIRGIN OLIVE OIL  
PRODUCED IN GREECE AND ITALY AND ITS DISSEMINATION  
IN NON-PRODUCING COUNTRIES.

# ΜΕΤΡΟ: Ε.ι. | ΑΝΑΠΤΥΞΗ, ΕΦΑΡΜΟΓΗ ΚΑΙ ΠΙΣΤΟΠΟΙΗΣΗ ΣΥΣΤΗΜΑΤΟΣ ΙΧΝΗΛΑΣΙΜΟΤΗΤΑΣ ΕΛΑΙΟΚΟΜΙΚΩΝ ΠΡΟΪΟΝΤΩΝ – ISO 22005:2007 – ΥΛΟΠΟΙΗΣΗ ΜΕ ΔΙΕΥΡΩΠΑΪΚΗ ΣΥΝΕΡΓΑΣΙΑ ΒΑΣΕΙ ΚΑΝ. (ΕΕ) ΑΡΙΘ. 1308/2013, ΑΡΘΡΟ 29, ΠΑΡ.3, ΣΗΜΕΙΟ Γ

- ▶ Διανεμήθηκε το κοινό έντυπο της Ελληνό-Ιταλικής συνεργασίας με γενικό σύνθημα «QUALITY OLIVE PRODUCTS, Two countries One tradition» στο οποίο αναλύεται η έννοια της ιχνηλασιμότητας και παρουσιάζονται τα βασικά χαρακτηριστικά από τις πιο σημαντικές ελληνικές και ιταλικές ποικιλίες ελιάς



ΜΕΤΡΟ: Ε.ι. | ΑΝΑΠΤΥΞΗ, ΕΦΑΡΜΟΓΗ ΚΑΙ ΠΙΣΤΟΠΟΙΗΣΗ ΣΥΣΤΗΜΑΤΟΣ ΙΧΝΗΛΑΣΙΜΟΤΗΤΑΣ ΕΛΑΙΟΚΟΜΙΚΩΝ ΠΡΟΪΟΝΤΩΝ – ISO 22005:2007 – ΥΛΟΠΟΙΗΣΗ ΜΕ ΔΙΕΥΡΩΠΑΪΚΗ ΣΥΝΕΡΓΑΣΙΑ ΒΑΣΕΙ ΚΑΝ. (ΕΕ) ΑΡΙΘ. 1308/2013, ΑΡΘΡΟ 29, ΠΑΡ.3, ΣΗΜΕΙΟ Γ

- ▶ **Αποτελέσματα:** Πιστοποίηση σε ετήσια βάση του Συστήματος ιχνηλασιμότητας, σύμφωνα με το πρότυπο ISO 22005:2007 και ηλεκτρονική καταγραφή δεδομένων ιχνηλασιμότητας



ΜΕΤΡΟ: Ε.ii. | ΑΝΑΠΤΥΞΗ, ΕΦΑΡΜΟΓΗ ΚΑΙ ΠΙΣΤΟΠΟΙΗΣΗ ΣΥΣΤΗΜΑΤΟΣ ΔΙΑΧΕΙΡΙΣΗΣ ΑΣΦΑΛΕΙΑΣ ΕΛΑΙΟΚΟΜΙΚΩΝ ΠΡΟΪΟΝΤΩΝ – ISO 22000:2018 – ΥΛΟΠΟΙΗΣΗ ΜΕ ΔΙΕΥΡΩΠΑΪΚΗ ΣΥΝΕΡΓΑΣΙΑ ΒΑΣΕΙ ΚΑΝ. (ΕΕ) ΑΡΙΘ. 1308/2013, ΑΡΘΡΟ 29, ΠΑΡ.3, ΣΗΜΕΙΟ Γ

- ▶ **Σκοπός της δράσης:** Σχεδιασμός , ανάπτυξη, εφαρμογή και πιστοποίηση Συστήματος Διαχείρισης Ασφάλειας Τροφίμων, σύμφωνα με το πρότυπο ISO 22000:2018, στη μονάδα παραγωγής ελαιόλαδου στην οποία εξυπηρετούνται τα μέλη της ΟΕΦ
- ▶ Το Σύστημα Διαχείρισης Ασφάλειας Τροφίμων περιλαμβάνει προδιαγραφές ιχνηλασιμότητας που συμφωνήθηκαν με την εγκεκριμένη Οργάνωση Παραγωγών ΙΤΑΛΙΑ ΟΛΙΒΙCΟΛΑ, η οποία υλοποιεί αντίστοιχο πρόγραμμα εργασίας

ΜΕΤΡΟ: Ε.ii. | ΑΝΑΠΤΥΞΗ, ΕΦΑΡΜΟΓΗ ΚΑΙ ΠΙΣΤΟΠΟΙΗΣΗ ΣΥΣΤΗΜΑΤΟΣ ΔΙΑΧΕΙΡΙΣΗΣ ΑΣΦΑΛΕΙΑΣ ΕΛΑΙΟΚΟΜΙΚΩΝ ΠΡΟΪΟΝΤΩΝ – ISO 22000:2018 – ΥΛΟΠΟΙΗΣΗ ΜΕ ΔΙΕΥΡΩΠΑΪΚΗ ΣΥΝΕΡΓΑΣΙΑ ΒΑΣΕΙ ΚΑΝ. (ΕΕ) ΑΡΙΘ. 1308/2013, ΑΡΘΡΟ 29, ΠΑΡ.3, ΣΗΜΕΙΟ Γ

- ▶ **Αποτελέσματα** : Πιστοποίηση σε ετήσια βάση του Συστήματος Διαχείρισης Ασφάλειας Τροφίμων, σύμφωνα με το πρότυπο ISO 22000:2018 από διαπιστευμένο φορέα.





**ΤΟΜΕΑΣ ΣΤ - ΔΙΑΔΟΣΗ  
ΠΛΗΡΟΦΟΡΙΩΝ ΣΧΕΤΙΚΩΝ ΜΕ ΤΙΣ  
ΔΡΑΣΤΗΡΙΟΤΗΤΕΣ ΤΩΝ ΟΡΓΑΝΩΣΕΩΝ  
ΦΟΡΕΩΝ ΠΟΥ ΑΠΟΣΚΟΠΟΥΝ ΣΤΗ  
ΒΕΛΤΙΩΣΗ ΤΗΣ ΠΟΙΟΤΗΤΑΣ ΤΟΥ  
ΕΛΑΙΟΛΑΔΟΥ ΚΑΙ ΤΩΝ ΕΠΙΤΡΑΠΕΖΙΩΝ  
ΕΛΙΩΝ**

ΜΕΤΡΟ: ΣΤ.Ι. | ΔΙΑΔΟΣΗ ΠΛΗΡΟΦΟΡΙΩΝ ΣΧΕΤΙΚΑ ΜΕ ΤΙΣ ΔΡΑΣΤΗΡΙΟΤΗΤΕΣ ΤΗΣ ΟΕΦ – ΥΛΟΠΟΙΗΣΗ ΜΕ ΔΙΕΥΡΩΠΑΪΚΗ ΣΥΝΕΡΓΑΣΙΑ ΒΑΣΕΙ ΚΑΝ. (ΕΕ) ΑΡΙΘ. 1308/2013, ΑΡΘΡΟ 29, ΠΑΡ.3, ΣΗΜΕΙΟ Γ

- ▶ **Σκοπός της δράσης:** Σχεδιασμός, εκπόνηση και υλοποίηση μιας σειράς ενεργειών δημοσιότητας για την προβολή του συνόλου των υλοποιηθεισών δραστηριοτήτων της ΟΕΦ , προκειμένου να γίνουν γνωστά τα αποτελέσματα, τα οποία απορρέουν από την υλοποίηση ενός τέτοιου προγράμματος σε ένα ευρύ κοινό (παραγωγούς, ελαιοτριβείς, μεταποιητές γειτνιακών περιοχών αλλά και άλλων χωρών)

# ΜΕΤΡΟ: ΣΤ.Ι. | ΔΙΑΔΟΣΗ ΠΛΗΡΟΦΟΡΙΩΝ ΣΧΕΤΙΚΑ ΜΕ ΤΙΣ ΔΡΑΣΤΗΡΙΟΤΗΤΕΣ ΤΗΣ ΟΕΦ – ΥΛΟΠΟΙΗΣΗ ΜΕ ΔΙΕΥΡΩΠΑΪΚΗ ΣΥΝΕΡΓΑΣΙΑ ΒΑΣΕΙ ΚΑΝ. (ΕΕ) ΑΡΙΘ. 1308/2013, ΑΡΘΡΟ 29, ΠΑΡ.3, ΣΗΜΕΙΟ Γ

► Στο πλαίσιο της διάχυσης του περιεχομένου και των αποτελεσμάτων του προγράμματος και των δραστηριοτήτων της ΟΕΦ, τα μέσα που χρησιμοποιήθηκαν κατά την υλοποίηση της διετίας 2021-2022 ήταν:

- ❑ Εκπόνηση ενημερωτικού υλικού (roll up banner)
- ❑ Δημοσιότητα – Καταχώρηση σε Τύπο / Ιστοσελίδα
- ❑ Εκπόνηση απολογιστικού εντύπου
- ❑ Ενημερωτική Ημερίδα

18 **ΝΟΜΟΣ 4422/Β/17 / ΑΓΡΟΤΙΚΟΣ ΣΤΑΦΙΔΙΟΣ ΕΛΑΙΟΥΡΓΙΚΟΣ ΣΥΝΕΤΑΙΡΙΣΜΟΣ ΣΗΤΕΙΑΣ**

### Το πρόγραμμα

Ο Αγροτικός Σταφιδικός Ελαιουργικός Συνεταιρισμός Σητείας έχει συγχρηματοδοτήσει με Οργανισμό Επισκευαστικού Φορέα (ΟΕΦ) βάσει των προϋποθέσεων που είναι εθνικό και κοινοτικό έργο.

Η ΟΕΦ έχει αναλάβει την υλοποίηση έξι (6) προγραμμάτων εργασίας για τον περίοδο 2021-2022, βάσει των Ευρωπαϊκών Κανονισμών Ε.Ε. 611/2014 & 2202/2020, το οποίο συμπληρεί με την υπ' αριθμ. 914/98194/04.08.2021 Απόφαση της Προεδρείου Πέντας Δ' ντας Τροφίμων.

- Το πρόγραμμα περιλαμβάνει αναγνωρίσιμους άμεσους προσαρμοσμένους στις ανάγκες της ΟΕΦ, το θεματικό αντικείμενο των οποίων είναι:
  - Τομέας (Β): Βελτίωση των περιβαλλοντικών επιπτώσεων στις ελαιολαγές.
  - Τομέας (Γ): Βελτίωση της ανταγωνιστικότητας της ελαιολαγής μέσω του εκσυγχρονισμού.
  - Τομέας (Δ): Βελτίωση της ποιότητας της παραγωγής ελαιολάδου και επιτραπέζιου ελαίου.
  - Τομέας (Ε): Εκσυγχρονισμός, πιστοποίηση και προσαρμογή της ποιότητας του ελαιολάδου και των επιτραπέζιων ελαίων, όπως με ποσοτά ελάχιστο των ελαιολάδων που παράγονται στους ελαιολάδους και των επιτραπέζιων ελαίων, όπως με ποσοτά ελάχιστο της βελτίωσης της ποιότητας της παραγωγής ελαιολάδου και των επιτραπέζιων ελαίων.
  - Τομέας (ΣΤ): Διάδοση πληροφοριών σχετικά με τα μέτρα που λαμβάνονται για τη βελτίωση της ποιότητας του ελαιολάδου και των επιτραπέζιων ελαίων.
- Τομέας (Ζ): Διάδοση πληροφοριών σχετικά με τα μέτρα που λαμβάνονται για τη βελτίωση της ποιότητας του ελαιολάδου και των επιτραπέζιων ελαίων, ιδίως με ποσοτά ελάχιστο της βελτίωσης της ποιότητας της παραγωγής ελαιολάδου και των επιτραπέζιων ελαίων.
- Τομέας (Θ): Εκσυγχρονισμός, πιστοποίηση και προσαρμογή της ποιότητας του ελαιολάδου και των επιτραπέζιων ελαίων, ιδίως με ποσοτά ελάχιστο της βελτίωσης της ποιότητας της παραγωγής ελαιολάδου και των επιτραπέζιων ελαίων.
- Τομέας (Κ): Διάδοση πληροφοριών σχετικά με τα μέτρα που λαμβάνονται για τη βελτίωση της ποιότητας του ελαιολάδου και των επιτραπέζιων ελαίων, ιδίως με ποσοτά ελάχιστο της βελτίωσης της ποιότητας της παραγωγής ελαιολάδου και των επιτραπέζιων ελαίων.



## Από τη σταφίδα στο ελαιόλαδο, το στήριγμα του τόπου μας

Διαλύουμε περίοδο εκσυγχρονισμού σε όλη την παραγωγική διαδικασία

Από το 1926, οπότε και δημιουργήθηκε ο Αγροτικός Σταφιδικός Ελαιουργικός Συνεταιρισμός Σητείας, με όραση την ποιότητα της Σητείας, παρέχει οδοδείκτη και σήμερα το υπέρτατο και το στήριγμα του τόπου μας. Η δράση του έχει από παραγωγή Σητείας με άριστη ποιότητα της εκμετάλλευσης της σταφίδας, από σημαντικό εδαφικό προϊόν ως τον τόπο. Η φθασια πορεία που ακολουθεί ο παραγωγός καθ' ύλην εργασία με τα χρόνια το ενδιαφέρον των παραγωγών της περιοχής στην Ε.Ε. που υπήρξε παράλληλο με καλλέργεια, με το ελαιόλαδο να αποτελεί σημαντικό στήριγμα για την τοπική οικονομία. Πρόκειται ελλείψει για ένα δείκτη ποιότητας με βάση τον ΠΟΠ 1996.

Ο παραγωγός στήριγμα μεταξύ άλλων στην πορεία των δεκαετιών και η δραστηριότητα του συνεταιρισμού, ο οποίος από το 1976 -τότε και έθνησε το δικό του ελαιολάδο- αποτελείται ως επί το πλείονος με τον τόπο της παραγωγής ελαιολάδου. Σήμερα, αριθμεί 900 μέλη-ελαιουργούς της περιοχής και ασπασμένοι με την ελπίδα να παραγγίλ ελαιόλαδο, από και τον εμπόριο του, το οποίο



**ΟΡΓΑΝΩΣΗ ΠΑΡΑΓΩΓΩΝ**  
**ΑΓΡΟΤΙΚΟΣ ΣΤΑΦΙΔΙΚΟΣ ΕΛΑΙΟΥΡΓΙΚΟΣ ΣΥΝΕΤΑΙΡΙΣΜΟΣ ΣΗΤΕΙΑΣ**  
 Επενδύει στην Οργάνωση της Παραγωγής & στην Βελτίωση της Ποιότητας μέσω των Προγραμμάτων Ο.Ε.Φ.



### Πρόγραμμα εργασίας περιόδου 2021-2022

- Τομέας (Β): Βελτίωση των περιβαλλοντικών επιπτώσεων της ελαιολαγής.
- Τομέας (Γ): Βελτίωση της ανταγωνιστικότητας της ελαιολαγής μέσω του εκσυγχρονισμού.
- Τομέας (Δ): Βελτίωση της ποιότητας της παραγωγής ελαιολάδου και επιτραπέζιου ελαίου.
- Τομέας (Ε): Εκσυγχρονισμός, πιστοποίηση και προσαρμογή της ποιότητας του ελαιολάδου και των επιτραπέζιων ελαίων, ιδίως με ποσοτά ελάχιστο της βελτίωσης της ποιότητας της παραγωγής ελαιολάδου και των επιτραπέζιων ελαίων.
- Τομέας (ΣΤ): Διάδοση πληροφοριών σχετικά με τα μέτρα που λαμβάνονται για τη βελτίωση της ποιότητας του ελαιολάδου και των επιτραπέζιων ελαίων, ιδίως με ποσοτά ελάχιστο της βελτίωσης της ποιότητας της παραγωγής ελαιολάδου και των επιτραπέζιων ελαίων.

Το σύνολο του προγράμματος εργασίας της  
διετίας 2021-2022 ολοκληρώθηκε κανονικά.



AGRON A.E. – Γεωπονικές Υπηρεσίες  
[www.agron.gr](http://www.agron.gr)  
Email: [info@agron.gr](mailto:info@agron.gr)  
Τηλ. Επικοινωνίας: 2162002420

ΟΕΦ ΑΓΡΟΤΙΚΟΥ ΣΤΑΦΙΔΙΚΟΥ  
ΕΛΑΙΟΥΡΓΙΚΟΥ ΣΥΝΕΤΑΙΡΙΣΜΟΥ ΣΗΤΕΙΑΣ  
[stafidikos.oliveoil-po.com](http://stafidikos.oliveoil-po.com)  
Email: [stafidikos@oliveoil-po.com](mailto:stafidikos@oliveoil-po.com)  
Τηλ. Επικοινωνίας: 2843029290

***Ευχαριστούμε για την προσοχή σας!***

***Πρόγραμμα συγχρηματοδοτούμενο από την Ε.Ε. και την Ελλάδα Καν. (Ε.Ε) 611/2014, 615/2014 & 2220/2020, Δράση ΣΤ.ι σύμφωνα με την υπ' αριθμ. 914/88194/04.08.2021 Απόφαση της Προϊσταμένης Γενικής Δ/νσης Τροφίμων του ΥΠΑΑΤ***

